

Reportes Personalizados En OasisCom

Temario

- **CREACIÓN DE REPORTE CON MICROSOFT SQL REPORT BUILDER.**
- **Parametrización de las aplicaciones en OasisCom**
 - **BARC**
 - **BPUB**
 - **SROL**
 - **BINT**

CREACIÓN DE REPORTE CON MICROSOFT SQL REPORT BUILDER.

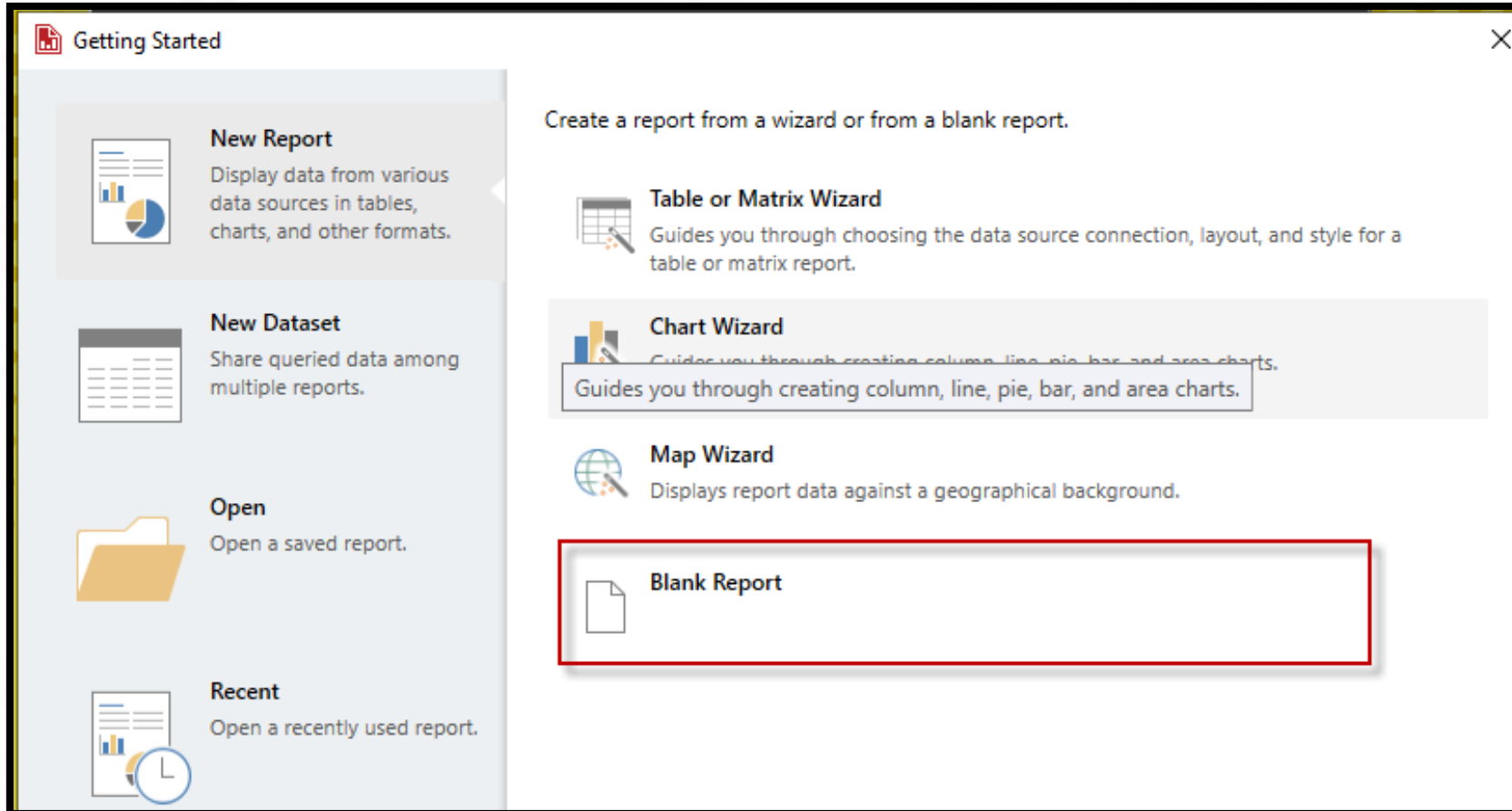

- Se da clic en **Blank Report** para crear un nuevo reporte.

CREACIÓN DE REPORTES CON MICROSOFT SQL REPORT BUILDER.

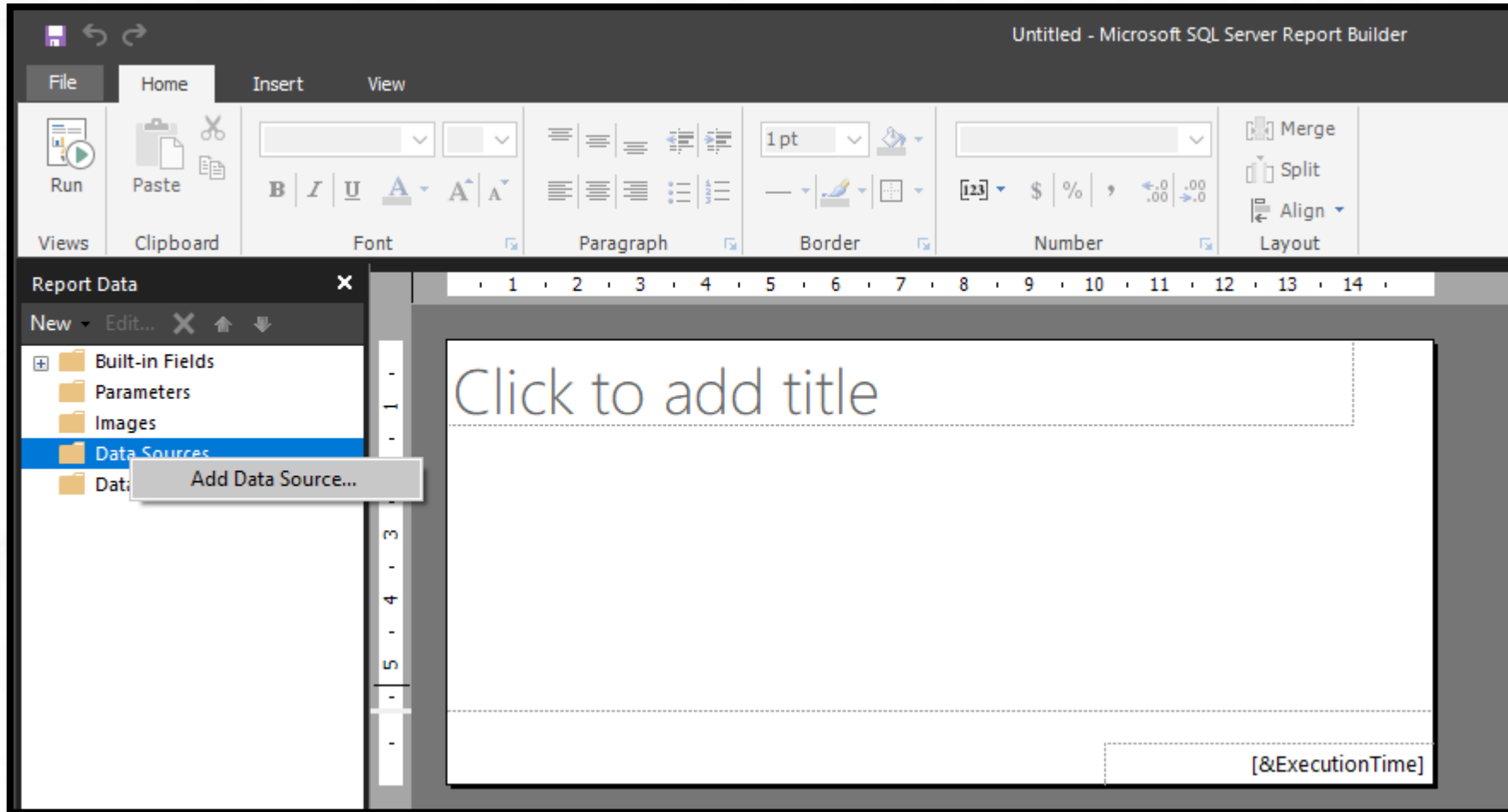

- En la carpeta de Data Sources se dará clic derecho y se seleccionará la opción Add Data Source.

CREACIÓN DE REPORTES CON MICROSOFT SQL REPORT BUILDER.

1. Se Ingresara el nombre de la fuente de datos.
2. Se dará el tipo de conexión a Microsoft SQL Server.
3. Se da clic en botón Build y desplegara una nueva ventana de propiedades.
4. Se ingresa la dirección o nombre del servidor de BD.
5. Se ingresan las credenciales de acceso.
6. Se ingresa el nombre de la base de Datos

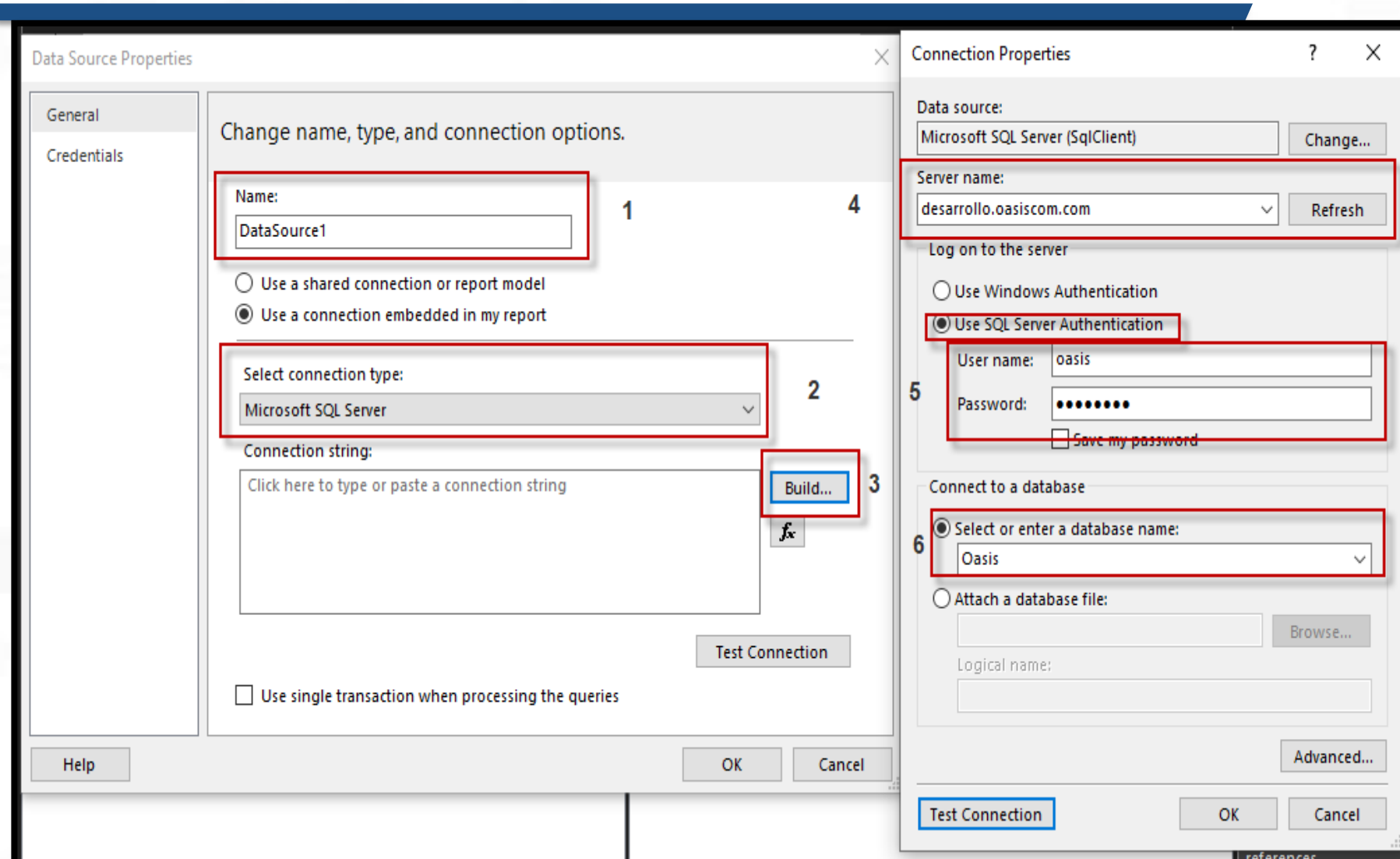

CREACIÓN DE REPORTES CON MICROSOFT SQL REPORT BUILDER.

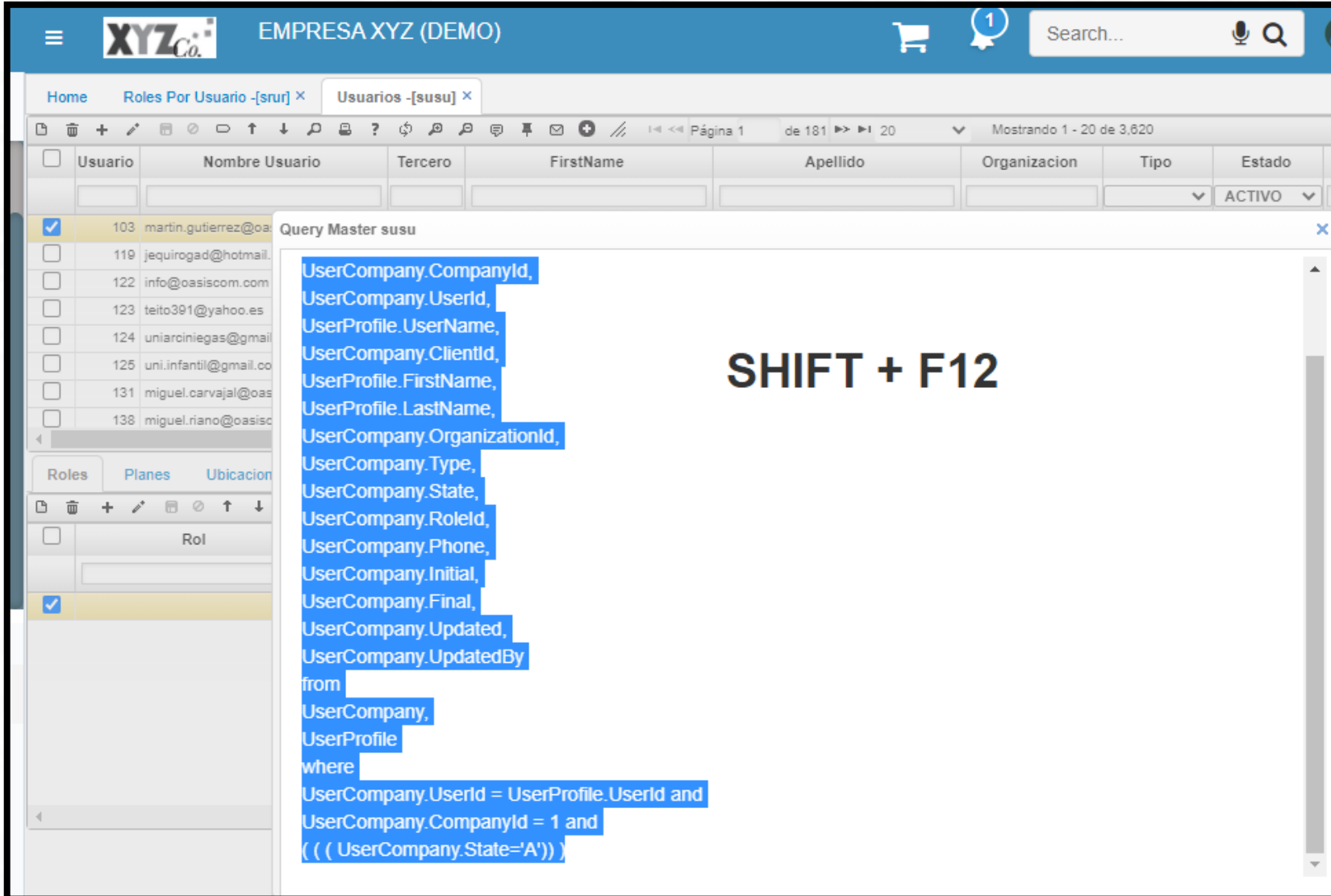

```
UserCompany.CompanyId,  
UserCompany.UserId,  
UserProfile.UserName,  
UserCompany.ClientId,  
UserProfile.FirstName,  
UserProfile.LastName,  
UserCompany.OrganizationId,  
UserCompany.Type,  
UserCompany.State,  
UserCompany.RoleId,  
UserCompany.Phone,  
UserCompany.Initial,  
UserCompany.Final,  
UserCompany.Updated,  
UserCompany.UpdatedBy  
from  
UserCompany,  
UserProfile  
where  
UserCompany.UserId = UserProfile.UserId and  
UserCompany.CompanyId = 1 and  
((( UserCompany.State='A')))
```

The text 'SHIFT + F12' is overlaid on the query window, indicating the keyboard shortcut used to open the query editor.

- Utilizando la funcionalidad de la ventana del Query de base de datos en OASISCOM para poder modificar el select

CREACIÓN DE REPORTE CON MICROSOFT SQL REPORT BUILDER.

```
1  select
2
3  UserCompany.CompanyId,
4  UserCompany.UserId,
5  UserProfile.UserName,
6  UserCompany.ClientId,
7  UserProfile.FirstName,
8  UserProfile.LastName,
9  UserCompany.OrganizationId,
10 UserCompany.Type,
11 UserCompany.State,
12 UserCompany.RoleId,
13 UserCompany.Phone,
14 UserCompany.Initial,
15 UserCompany.Final,
16 UserCompany.Updated,
17 UserCompany.UpdatedBy
18 from
19
20 UserCompany,
21 UserProfile
22 where
23
24 UserCompany.UserId = UserProfile.UserId and
25 UserCompany.CompanyId = @pCompany and
26 ( UserCompany.State=@pState or @pState='')
```

- En un sistema de gestión de base de datos como SQL Server se ingresa el código del cual tomara la información para nuestro reporte. Reemplazamos con variables los datos de filtro.
- Estas variables deben declararse con la siguiente estructura :
@p_(nombre de variable).

La variable @pCompany debe siempre encontrarse y estar declarada de esta manera.

CREACIÓN DE REPORTES CON MICROSOFT SQL REPORT BUILDER.

Dataset Properties

Query

Choose a data source and create a query.

Name: DataSet1 1

Use a shared dataset. 2

Use a dataset embedded in my report. 2

Data source: DataSource1 3

Query type: Text 4 Table Stored Procedure

Query: 5

```
UserCompany.RoleId,
UserCompany.Phone,
UserCompany.Initial,
UserCompany.Final,
UserCompany.Updated,
UserCompany.UpdatedBy
from

UserCompany,
UserProfile
where

UserCompany.UserId = UserProfile.UserId and
UserCompany.CompanyId = @pCompany and
( UserCompany.State=@pState or @pState='')
```

Query Designer... Import... Refresh Fields

1. Se Ingresa el Nombre de este conjunto o DataSet.
2. Se escoge esta opción ya que ingresaremos la estructura de base de datos.
3. Asignaremos el recurso de datos que parametrizamos anteriormente.
4. Se escoge en este caso la opción texto.
5. Se ingresa el query que anterior obtuvimos de la aplicación .

CREACIÓN DE REPORTE CON MICROSOFT SQL REPORT BUILDER.

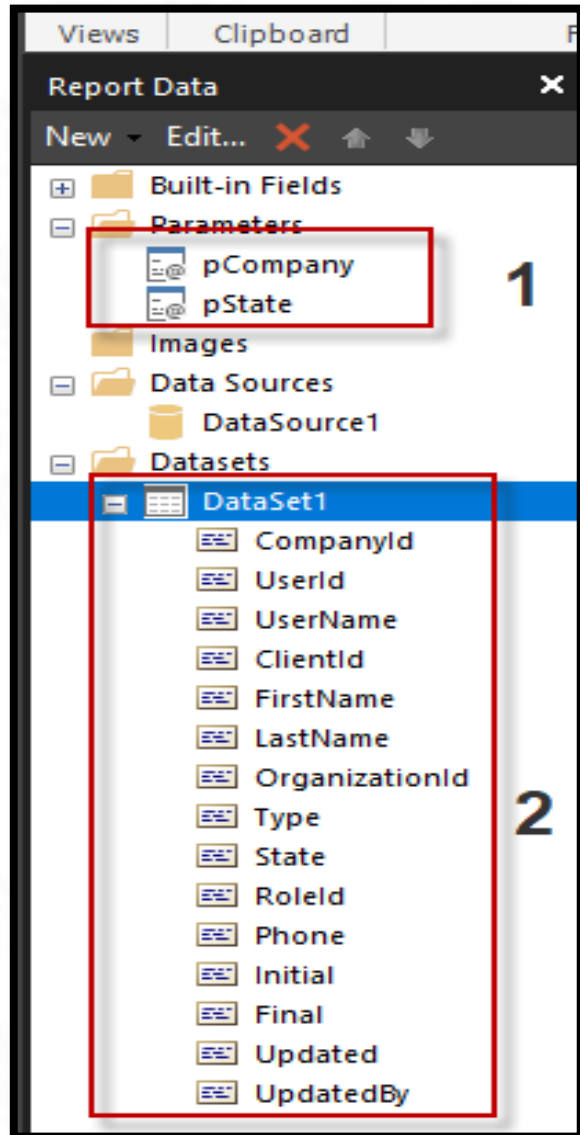

- Una vez agreguemos y salvemos el Query veremos en la carpeta parámetros las variables que incluimos en el DataSet las cuales servirán a manera de filtros.
- Carpeta Datasets observaremos los diferentes campo que incluimos en la estructura SQL anterior parametrizada.

CREACIÓN DE REPORTE CON MICROSOFT SQL REPORT BUILDER.

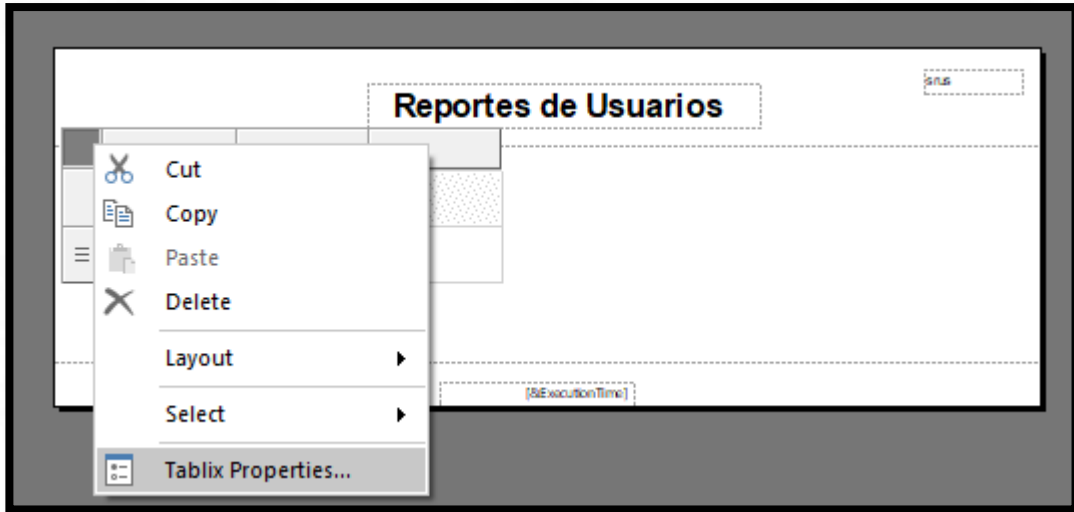

- Se inserta una nueva tabla y para este objeto en la esquina Izquierda daremos Clic derecho y escogemos propiedades de tabla.

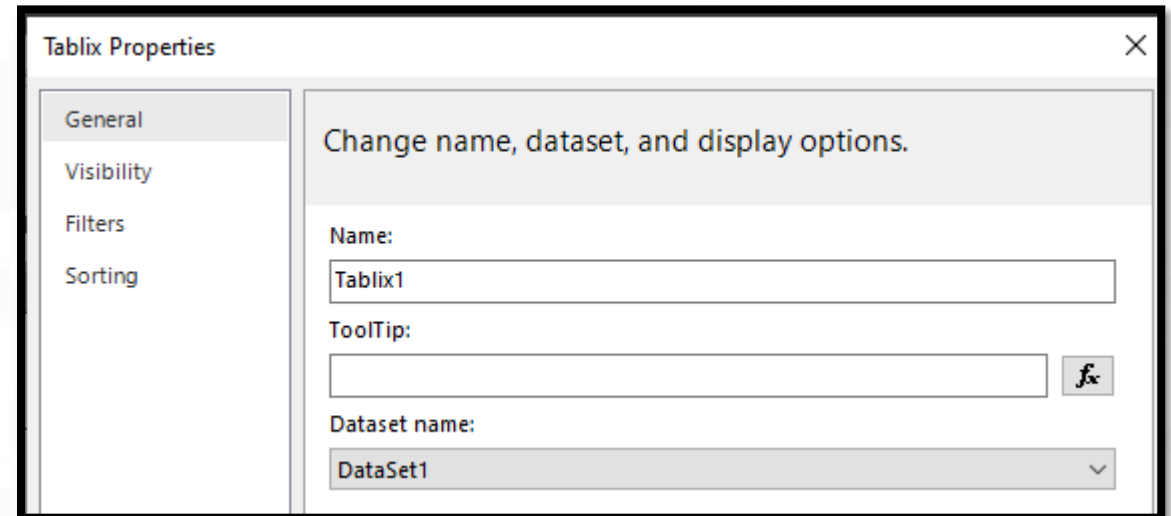

Se escoge el nombre del DataSet del cual la tabla tomara los campos

CREACIÓN DE REPORTES CON MICROSOFT SQL REPORT BUILDER.

Reportes de Usuarios			
Usuario	Nombre De usuario	Cedula	Estado
[UserId]	[UserName]	[ClientId]	[State]

[&ExecutionTime]

- Se seleccionan los campos que requieren y se debe dar valores por defectos a las variables. Al final al guardar del todo el reporte se cambia la extensión de **.dll** a **.dllc**

Value
A

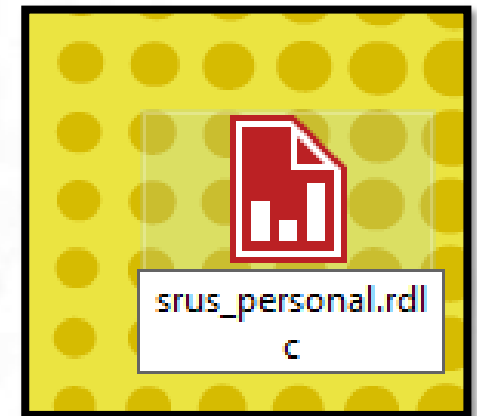

Parametrización de las aplicaciones en OasisCom - BARC

- **BARC**

1. Se ingresa un consecutivo y nombre del archivo.
2. Se ingresa el nombre del formato.
3. Se debe ingresar el valor de reporte.
4. Se ingresa en el detalle los argumentos de entrada.
5. Los campos declarados en el reporte sin la expresión @
6. El operador y tipo de carácter, en este caso es carácter.

Archivos Table:

Archivo	Nombre Archivo	Tabla	Separador	Formato	HeaderSeparator
<input checked="" type="checkbox"/>	1000 Reportes customiz	srus_personal		REPORTE	

Detalle Table:

Tipo	Renglón	Nombre	Campo	Operador	Tipo Datos	PositionIn
<input checked="" type="checkbox"/>	ARGUMENTO	1	pState	=	CARACTER	

Numbered callouts in the image:

- 1: Points to the 'Nombre Archivo' field in the 'Archivos' table.
- 2: Points to the 'Tabla' field in the 'Archivos' table.
- 3: Points to the 'Formato' field in the 'Archivos' table.
- 4: Points to the 'Tipo' field in the 'Detalle' table.
- 5: Points to the 'Nombre' and 'Campo' fields in the 'Detalle' table.
- 6: Points to the 'Operador' and 'Tipo Datos' fields in the 'Detalle' table.

Parametrización de las aplicaciones en OasisCom - BPUB

1. Se Ingresa un consecutivo de la publicación y daremos nombre a la misma , en tipo de operación seleccionamos CustomReport.
2. Se ingresa el consecutivo del Archivo que creamos previamente en BARC.

Parametrización de las aplicaciones en OasisCom - SROL

- A determinado rol se le parametrizará el acceso de esta nueva publicación. En la pestaña publicación del detalle se adiciona el consecutivo creado previamente en B PUB.
- Solo este rol podrá visualizar esta opción.

Parametrización de las aplicaciones en OasisCom - BINT

- Se Ingresa en la aplicación BINT el numero 1000 y se ve el campo para filtrar por el estado.

Usuario	Nombre De usuario	Cedula
103	martin.gutierrez@oasiscom.com	17336885
119	jequirogad@hotmail.com	0
122	info@oasiscom.com	830003840
123	teito391@yahoo.es	
124	uniarciniegas@gmail.com	0
125	uni.infantil@gmail.com	

This close-up screenshot shows the parametrization form. It includes two dropdown menus: 'Publication' set to '1000 - REPORTES CUSTOM' and 'Operation' set to 'Custom Report'. Below these, there is a section labeled 'Parametros:' containing a text input field for 'pState' with the value 'A' entered.